



แผนส่งเสริมการท่องเที่ยวเทศบาลตำบลสันโป่ง
ตำบลสันโป่ง อำเภอแมริม จังหวัดเชียงใหม่
ประจำปีงบประมาณ ๒๕๕๙ – ๒๕๖๑

จัดทำโดย

สำนักปลัด เทศบาลตำบลสันโป่ง
อำเภอแมริม จังหวัดเชียงใหม่

คำนำ

การจัดทำแผนส่งเสริมการท่องเที่ยวปีงบประมาณ ๒๕๕๙ - ๒๕๖๑ ของเทศบาลตำบลสันโป่งเป็นการจัดทำแผนระยะสั้น ที่ดำเนินการตามระเบียบกระทรวงมหาดไทยว่าด้วยการจัดทำแผนพัฒนาขององค์กรปกครองส่วนท้องถิ่น (ฉบับที่ ๒) พ.ศ. ๒๕๕๙ โดยจัดทำตามขั้นตอนการจัดทำแผนพัฒนาท้องถิ่นของกรมส่งเสริมการปกครองท้องถิ่น เพื่อให้การพัฒนาท้องถิ่นเป็นไปแบบ มีขั้นตอน มีเป้าหมาย ชัดเจนและสอดคล้องกับแผนยุทธศาสตร์การพัฒนา แผนพัฒนาเศรษฐกิจและสังคมแห่งชาติ ฉบับที่ ๑๒ (๒๕๖๐-๒๕๖๔) ยุทธศาสตร์การพัฒนาจังหวัด วิสัยทัศน์จังหวัด ยุทธศาสตร์การพัฒนาอำเภอ วิสัยทัศน์อำเภอ โดยการนำเอาข้อมูลจากการสำรวจปัญหา / ความต้องการของประชาชนในแผนยุทธศาสตร์การพัฒนา นำมาประมวลผลสรุปเป็นประเด็นนำเสนอต่อที่ประชุมคณะกรรมการพัฒนาท้องถิ่น

แผนส่งเสริมการท่องเที่ยวปีงบประมาณ ๒๕๕๙ - ๒๕๖๑ จะเกิดประโยชน์สูงสุดได้หากดำเนินงานไปตามแนวทางที่กำหนด ตามวัตถุประสงค์ เป้าหมาย กิจกรรมแผนงาน/โครงการที่วางไว้อย่างแท้จริง เพื่อให้ประชาชน สังคม เศรษฐกิจ การเมืองการบริหารได้รับการพัฒนาอย่างสูงสุด บนพื้นฐานของการประหยัด แต่มีประสิทธิภาพและมีประสิทธิผล

งานประชาสัมพันธ์
สำนักปลัดเทศบาล
เทศบาลตำบลสันโป่ง

สารบัญ

หน้า

ส่วนที่ ๑	สภาพทั่วไปและข้อมูลพื้นฐาน	๑
	๑. ด้านกายภาพ.....	๑
	๒. สภาพเศรษฐกิจ.....	๓
	๓. สภาพสังคม.....	๖
	๔. การบริการพื้นฐาน	๗
	๕. การเมือง/การปกครอง	๗
	๖. ศาสนา ประเพณี วัฒนธรรม	๘
	๗. โครงสร้างและกระบวนการบริหารงานบุคคล.....	๘
ส่วนที่ ๒	สรุปผังเทศบาลตำบลสันโป่ง	๙
ส่วนที่ ๓	แผนส่งเสริมการท่องเที่ยว.....	๑๐

ส่วนที่ ๑ สภาพทั่วไปและข้อมูลพื้นฐาน

๑. ด้านกายภาพ

๑.๑ ประวัติความเป็นมาของตำบล

ความเป็นมาตำบลสันโป่ง เดิมมี ๔ หมู่บ้าน คือ บ้านหนองอาบช้าง บ้านป่าตี้ว บ้านสันโป่ง และบ้านหม้อ มีพ่อหมื่นอาจนรกิจ บ้านหนองอาบช้างเป็นกำนันตำบลสันโป่ง หมู่บ้านส่วนใหญ่ อยู่ติดถนนสาย (เชียงใหม่-ฝาง) ชาวบ้านเรียกว่า บ้านสายบน ต่อมาทางราชการได้นำตำบลบ้านดง ซึ่งมี บ้านดง บ้านวังหมุ่น บ้านน้ำหลง และบ้านร้องเกิด ซึ่งขณะนั้นมีพ่อหมื่นผดุงดง เป็นกำนันตำบล มารวมเข้าไว้ด้วยกัน โดยมีพ่อหมื่นอาจนรกิจเป็นกำนันตำบลสันโป่งในขณะนั้น ปัจจุบัน ตำบลสันโป่งมีทั้งหมด ๑๑ หมู่บ้าน และมี นายเดชาวัต เอสันเทียะ เป็นกำนันตำบลสันโป่ง

◆ ที่ตั้ง

ตำบลสันโป่ง ตั้งอยู่ทางทิศเหนือของอำเภอแมริม ห่างจากที่ว่าการอำเภอแมริมประมาณ ๔ กิโลเมตร ห่างจากศาลากลางจังหวัดเชียงใหม่ระยะทางประมาณ ๑๑ กิโลเมตร มีอาณาเขตดังนี้ คือ

ทิศเหนือ	ติดกับ	ตำบลชี้เหล็ก
ทิศใต้	ติดกับ	ตำบลริมเหนือ
ทิศตะวันออก	ติดกับ	อำเภอสันทราย
ทิศตะวันตก	ติดกับ	ตำบลห้วยทราย

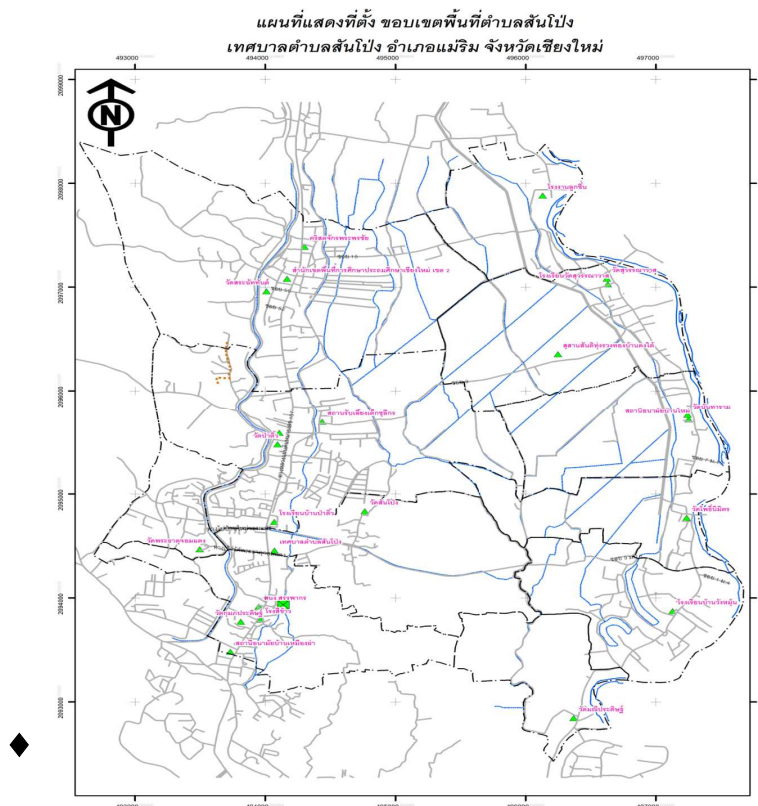

ลักษณะอากาศของจังหวัดเชียงใหม่ขึ้นอยู่กับอิทธิพลของลมมรสุมที่พัดประจำฤดูกาล ๒ ชนิด คือ ลม มรสุมตะวันออกเฉียงเหนือ ซึ่งพัดพามวลอากาศเย็นและแห้งจากประเทศจีนปกคลุมประเทศไทย ในช่วงฤดูหนาว ทำให้จังหวัดเชียงใหม่มีอากาศหนาวเย็นและแห้งทั่วไป กับลมมรสุมตะวันตกเฉียงใต้ ซึ่งพัดพามวล อากาศชื้นจากทะเลและมหาสมุทรปกคลุมประเทศไทยในช่วงฤดูฝน ทำให้จังหวัดเชียงใหม่มีฝนตกทั่วไป ฤดูกาล ฤดูกาลของจังหวัดเชียงใหม่ พิจารณาตามลักษณะลมฟ้าอากาศของประเทศไทย

ฤดูกาล แบ่งออกได้เป็น ๓ ฤดู ดังนี้

ฤดูร้อน เริ่มประมาณกลางเดือนกุมภาพันธ์ถึงกลางเดือนพฤษภาคม มีอากาศร้อนอบอ้าวทั่วไป โดยเฉพาะในเดือนเมษายนเป็นเดือนที่มีอากาศร้อนอบอ้าว มากที่สุดในรอบปี

ฤดูฝน เริ่มประมาณกลางเดือนพฤษภาคมถึงกลางเดือนตุลาคม ซึ่งเป็นระยะที่ลมมรสุมตะวันตกเฉียงใต้พัดเข้าสู่ประเทศไทย อากาศจะเริ่มชุ่มชื้น และมีฝนตกชุกตั้งแต่ประมาณกลางเดือนพฤษภาคมเป็นต้นไป เดือนที่มีฝนตกมากที่สุดคือเดือนสิงหาคม

ฤดูหนาว เริ่มประมาณกลางเดือนตุลาคมถึงกลางเดือนกุมภาพันธ์ ซึ่งเป็นช่วงที่มรสุมตะวันออกเฉียงเหนือพัดปกคลุมประเทศไทย อากาศโดยทั่วไปจะหนาวเย็นและแห้ง เดือนที่มีอากาศหนาวที่สุด คือเดือนมกราคม อุณหภูมิต่ำสุดของจังหวัดเชียงใหม่อยู่ทางภาคเหนือตอนบน พื้นที่ส่วนใหญ่เป็นภูเขา สูงสลับซับซ้อนปกคลุม ท า ให้มีอากาศหนาวเย็นในฤดูหนาว อุณหภูมิต่ำสุดทั้งปี ๒๕.๘ องศาเซลเซียส อุณหภูมิสูงสุดเฉลี่ย ๓๒.๒ องศาเซลเซียส โดยมีอากาศร้อนที่สุดอยู่ในเดือนเมษายน เคยตรวจอุณหภูมิสูงที่สุดได้ ๔๒.๕ องศาเซลเซียส เมื่อวันที่ ๑๑ พฤษภาคม ๒๕๕๙ ที่ศูนย์อุตุนิยมวิทยาภาคเหนือ อำเภอเมือง ส่วนฤดูหนาวมีอากาศหนาวเย็น อุณหภูมิต่ำสุดเฉลี่ย ๒๐.๘ องศาเซลเซียส โดยมีอากาศหนาวที่สุดในเดือนมกราคม ซึ่งเคยตรวจอุณหภูมิต่ำที่สุดของจังหวัดนี้ ๓.๗ องศาเซลเซียส เมื่อวันที่ ๒ มกราคม ๒๕๑๗ ที่สถานีอากาศเกษตรแม่ใจ อำเภอสันทราย

◆ ลักษณะภูมิประเทศ

ลักษณะพื้นที่ตำบลสันโป่ง เป็นที่ราบเชิงเขา มีแม่น้ำปิงไหลผ่านทางทิศตะวันออกและมีคลองชลประทานจากน้ำแม่แตงไหลผ่านด้านทิศตะวันตก มีเส้นทางคมนาคมสายหลักคือ ทางหลวงจังหวัดหมายเลข ๑๐๗ (เชียงใหม่ - ฝาง) มีเนื้อที่ประมาณ ๒๑.๖๐ ตารางกิโลเมตร หรือประมาณ ๓,๔๙๗ ไร่ มีจำนวนหมู่บ้าน ทั้งหมด ๑๑ หมู่บ้าน ได้แก่

- | | | |
|---------|----|-----------------|
| หมู่ที่ | ๑ | บ้านหนองอาบช้าง |
| หมู่ที่ | ๒ | บ้านป่าดัว |
| หมู่ที่ | ๓ | บ้านสันโป่ง |
| หมู่ที่ | ๔ | บ้านวังหมัน |
| หมู่ที่ | ๕ | บ้านบ้านดง |
| หมู่ที่ | ๖ | บ้านหม้อ |
| หมู่ที่ | ๗ | บ้านร่องเกิด |
| หมู่ที่ | ๘ | บ้านใหม่ |
| หมู่ที่ | ๙ | บ้านดงเหนือ |
| หมู่ที่ | ๑๐ | บ้านน้ำหลง |
| หมู่ที่ | ๑๑ | บ้านใหม่จอมแตง |

◆ จำนวนหมู่บ้าน/ประชากร

ประชากรในตำบลสันโป่งมีจำนวนทั้งสิ้น ๔,๖๘๘ คน ครัวเรือน มีประชากร จำนวน ๑๐,๒๓๑ คน แยกเป็นเพศชาย จำนวน ๔,๗๗๓ คน คิดเป็นร้อยละ ๔๖.๖๕ เพศหญิง จำนวน ๕,๔๕๘ คน คิดเป็นร้อยละ ๕๓.๓๕ ประชากรมีความหนาแน่นเฉลี่ย ๔๗๓.๖๕ คน / ตารางกิโลเมตร

หมู่บ้าน	จำนวนครัวเรือน	เพศชาย (คน)	เพศหญิง (คน)	จำนวนรวม (คน)
๑. บ้านหนองอาบช้าง	๑,๐๑๐	๙๗๑	๑,๑๐๔	๒,๐๗๕
๒. บ้านป่าดิว	๑,๐๕๙	๑,๐๕๓	๑,๒๕๖	๒,๓๐๙
๓. บ้านสันโป่ง	๔๕๔	๓๕๘	๔๑๖	๗๗๔
๔. บ้านวังหมื่น	๒๓๓	๒๖๖	๓๒๓	๕๘๙
๕. บ้านดง	๒๔๗	๓๒๓	๓๘๓	๗๐๖
๖. บ้านหม้อ	๖๙๓	๕๖๗	๖๕๗	๑,๒๒๔
๗. บ้านร้องเกิด	๗๗	๑๑๒	๑๐๗	๒๑๙
๘. บ้านใหม่	๑๕๗	๒๑๐	๒๑๙	๔๒๙
๙. บ้านดงเหนือ	๒๑๘	๓๑๒	๓๓๕	๖๔๗
๑๐. บ้านน้ำหลง	๓๘๔	๔๐๒	๔๑๔	๘๑๖
๑๑. บ้านใหม่จอมแดง	๑๕๖	๑๙๙	๒๔๔	๔๔๓
รวมทั้งหมด	๔,๖๘๘	๔,๗๗๓	๕,๔๕๘	๑๐,๒๓๑

สภาพทางเศรษฐกิจ

ประชาชนในตำบลสันโป่งส่วนใหญ่มีการประกอบอาชีพ เกษตรกรรมเป็นส่วนใหญ่ แต่ก็มี การประกอบอาชีพอื่น เช่น ค้าขาย รับราชการ ประกอบธุรกิจส่วนตัว และอาชีพอื่น ๆ เช่น รับจ้าง ประชาชนในตำบลสันโป่งมีรายได้เฉลี่ยต่อคน ต่อปีแยกตามหมู่บ้าน ดังต่อไปนี้

ลำดับที่	หมู่บ้าน	รายได้เฉลี่ยต่อคนต่อปี (บาท)
๑	หมู่ที่ ๑ บ้านหนองอาบช้าง	๙๖,๑๓๖
๒	หมู่ที่ ๒ บ้านป่าดิว	๘๕,๕๒๙
๓	หมู่ที่ ๓ บ้านสันโป่ง	๘๖,๑๗๕
๔	หมู่ที่ ๔ บ้านวังหมื่น	๘๘,๘๗๘
๕	หมู่ที่ ๕ บ้านดง	๕๔,๘๙๓
๖	หมู่ที่ ๖ บ้านหม้อ	๑๑๓,๖๕๑
๗	หมู่ที่ ๗ บ้านร้องเกิด	๗๘,๘๐๑
๘	หมู่ที่ ๘ บ้านใหม่	๘๑,๕๘๕
๙	หมู่ที่ ๙ บ้านดงเหนือ	๙๑,๓๐๒
๑๐	หมู่ที่ ๑๐ บ้านน้ำหลง	๙๖,๕๖๓
๑๑	หมู่ที่ ๑๑ บ้านใหม่จอมแดง	๙๗,๕๙๙
เฉลี่ยรายได้ต่อคนต่อปี		๙๐,๖๑๑

สถานประกอบการเอกชนในเขตตำบลสันโป่ง

๑. ปั้มน้ำมัน	จำนวน	๒	แห่ง
๒. ตลาดเอกชน	จำนวน	๑	แห่ง
๓. โรงเรียน	จำนวน	๖	แห่ง
๔. โรงทำปราสาท	จำนวน	๒	แห่ง
๕. โรงบ่มใบยา	จำนวน	๔	แห่ง
๖. โรงบรรจุก๊าซหุงต้ม	จำนวน	๑	แห่ง

ด้านการเกษตร

ประชาชนส่วนใหญ่ที่ประกอบอาชีพเกษตรกรรมจะตั้งบ้านเรือนในบริเวณ ๑๑ หมู่บ้านในเขตเทศบาลตำบลสันโป่ง โดยจะปลูกพืชหลัก ๆ คือ ข้าว ถั่วเหลือง ข้าวโพด มะเขือเทศ คิดเป็น ๖๐% ของจำนวนประชากรทั้งหมด

ด้านการบริการ

ด้านการบริการก็จะเป็นร้านค้าของชำ รับเหมาก่อสร้าง รับจ้างทั่วไป ร้านเสริมสวย ร้านซ่อมรถยนต์ ร้านซ่อมมอเตอร์ไซด์ ร้านอาหาร ร้านขายเครื่องดื่ม ปั้มน้ำมัน โดยรวมแล้วก็มีอยู่ประมาณ ๖๐ ราย

ด้านการท่องเที่ยว

ตำบลสันโป่ง เป็นตำบลที่มีวิถีชีวิตที่มีความผูกพันกันของประชากร มีวัฒนธรรมประเพณีที่ดั้งเดิม มีวัฒนธรรมความเชื่อ จารีตประเพณี มีที่ยึดเหนี่ยวจิตใจ คือพุทธศาสนา มีคุณธรรม จริยธรรม ความสามัคคี เอื้ออาทรและสันติสุขอย่างยั่งยืน บนพื้นฐานเศรษฐกิจพอเพียงเพื่อความสุขความเจริญอย่างแท้จริง มีการบริหารจัดการที่ดี มีความโปร่งใสส่งเสริมการมีส่วนร่วมของประชาชนในทุกกระบวนการพัฒนา ทั้งร่วมกันคิด ร่วมกันตัดสินใจ ร่วมกันติดตามและประเมินผล เพื่อประโยชน์สุขแก่ประชากรอย่างยั่งยืน และมีประเพณีที่เกี่ยวข้องกับพุทธศาสนา อาทิเช่น

- ประเพณีปอยลูกแก้ว/ปอยน้อย

เป็นงานเฉลิมฉลองในประเพณีพิธีการบรรพชาหรือบวชนเณร ซึ่งจะทำกันในเดือน ๕,๖,๗,๘ เหนือ คือราวเดือนกุมภาพันธ์ถึงเดือนพฤษภาคม จุดประสงค์ของปอยลูกแก้วหรือปอยบวชหรือปอยน้อย ก็เพื่อลูกศิษย์วัดที่เรียกว่าชะโยมวัดที่คอยมาอยู่รับใช้ทำงานในวัดเป็นเวลาพอสมควร และได้เรียนจบการศึกษาภาคบังคับแล้ว ทางวัดและญาติผู้ใหญ่ก็จะร่วมกันจัดงานพิธีบรรพชาให้เป็นสามเณรในพุทธศาสนา

เมื่อกำหนดวันเป็นที่แน่นอนแล้ว พ่อแม่หรือญาติผู้ใหญ่ที่เป็นเจ้าภาพในการบรรพชาสามเณรแต่ละรูป ก็จัดหาเครื่องอัฐบริขารสำหรับเณรบวชใหม่ ให้พร้อมสรรพ ผ้าเครื่องบวชมี สบงธรรมดา ๑ ผืน จีวร ๑ ผืน อังสะ ๑ ผืน บาตร กล่องเข็ม มีดโกน ผ้ากรองน้ำ ลูกประคำ ส่วนผ้ารัดเอว(รัดประคด)จะใช้หรือไม่ใช้ก็ได้ เครื่องสักการะมี เทียนบวช(เมื่อก่อนใช้ ๖ แท่ง ปัจจุบันใช้ ๓ แท่ง)ดอกไม้ใส่ควัก(กระทง) หรือทำเป็นข้อใส่ลงไปในพานสำหรับขอบวช ๑ ขอบสนคมนันและศีล ๑ ขอบอุปชฌายะ ๑ ในรายที่พ่อแม่ไม่มีเงินพอก็จะออกบอกบุญเรียไร ไปตามญาติพี่น้องผู้มีฐานะดีให้ช่วยบริจาคคนละชิ้นหรือสองชิ้น เมื่อได้ครบแล้วก็รวบรวมไว้ให้เป็นหมวดหมู่ ทุกฝ่ายต้องมีการประสานงานกัน ผู้ที่มีบทบาทมากก็คือญาติของผู้จะบรรพชาและกรรมการวัด เจ้าภาพแต่ละคนก็มักจะพิมพ์บัตรเชิญ เชิญไปตามหมู่บ้านต่างๆตามญาติของครอบครัวให้มาร่วมทำบุญ ส่วนผู้ที่บวชต้องเตรียมตัวฝึกท่องคำขอบวชให้จำได้ในระหว่างที่เป็นชะโยมวัดนั้น ในสมัยก่อนนั้นจะต้อง

สามารถอ่านอักขระภาษาพื้นเมืองได้เพราะเมื่อบวชเรียนแล้วจะต้องอ่านตัวหนังสือในพระธรรมคัมภีร์ต่างๆได้ รวมทั้งท่องบทสวดมนต์ทำวัตร ฝึกกิริยาท่าทาง การกราบไหว้ เมื่ออยู่ในสมณเพศแล้วจะได้ปฏิบัติได้ถูกต้อง

ก่อนจะถึงวันงานนั้นจะมีการแข่งผ้าอ้อม คือนำเอาเครื่องใช้ของสงฆ์ที่ซื้อมาแล้วนั้นใส่บนพานคนอ้อม และมีคนกางสัปทน จัดขบวนซึ่งอาจมีตี่ฆ้องกลองแห่ไปตามหมู่บ้านต่างๆในละแวกใกล้เคียงเพื่อประกาศงานบุญนั้นๆด้วย

เมื่อถึงวันงาน เจ้าภาพจะไปพร้อมกันที่วัดใกล้เคียงนำผู้ที่จะบรรพชามาแต่งตัวทรงเครื่อง สมมติให้เหมือนอย่างเจ้าสิทธิธาตุหรือเจ้าชายสิทธิธัตถะยามจะออกบวชมีเครื่องทรงที่สวยงาม ลูบไล้ด้วยน้ำอบน้ำหอม ทาแป้งแต่งตัวเต็มที เรียกว่าลูกแก้วชายฉกรรจ์ที่แข็งแรงทำหน้าที่เป็นม้ากัณฐักหรือม้ากัณฐกะให้ลูกแก้วขี่คอบางคนอาจขี่ม้าและบางคนใช้ช้างเป็นพาหนะก็ได้ ขบวนลูกแก้วจะแห่แห่นไปรอบๆหมู่บ้านและขึ้นไปบนบ้าน บุคคลที่มีอาวุโสให้ผูกข้อมือให้พร เมื่อขบวนลูกแก้วกลับถึงวัด ลูกแก้วก็จะเปลี่ยนเครื่องแต่งตัวเป็นหนุ่มสาวหนุ่มสาวเพื่อเข้าพิธีบวชโดยมีพระอุปัชฌาย์เป็นผู้บวชให้

ในงานทำบุญปอยลูกแก้ว ปอยบวชหรือปอยน้อยนี้ จะมีมหรสพเฉลิมฉลองเพื่อความบันเทิงแก่ผู้มาร่วมงาน จะมีมากเพียงใดก็ย่อมแล้วแต่ฐานะของผู้ที่เป็นเจ้าภาพคือ บรรดาพ่อแม่หรือญาติผู้ใหญ่ของลูกแก้วที่บวช มหรสพที่มักจะเป็นมหรสพพื้นบ้าน คือ ซอกกับการขับตอบโต้ของนักขับชายหญิงโดยมีปี่สีค้อยเป่า ประกอบหากเจ้าภาพจัดหาช่างซอกที่มีชื่อเสียง จำนวนผู้คนที่มาร่วมทำบุญก็จะมีมากขึ้นเท่านั้น ส่วนเจ้าภาพจะต้องเตรียมอาหารมื้อกลางวันที่จะเลี้ยงบรรดาแขกที่มาร่วมทำบุญด้วย สำหรับเด็กวัดหรือชะโยมบางคนที่มีพ่อแม่ยากจนทางวัดและศรัทธาที่มีฐานะดีในหมู่บ้านก็จะร่วมกันเป็นเจ้าภาพให้

พอบวชลูกแก้วนี้ถือเป็นการทานอีกลักษณะหนึ่งที่ชาวล้านนา ถือว่ามีอานสงฆ์มาก เพราะการได้ร่วมสร้างเนืองนาบุญในบวรพระพุทธศาสนาเป็นโอกาสการทานครั้งยิ่งใหญ่ของบุคคลในชุมชน ซึ่งอาจร่วมเป็นเจ้าภาพซื้อปัจจัยอัฐบริวาร อาจร่วมเป็นเจ้าภาพเลี้ยงภัตตาหารแด่พระสงฆ์หรือเลี้ยงแขกที่มาร่วมงานหรืออาจร่วมบริจาคทรัพย์ปัจจัยเล็กน้อยๆตามศรัทธา นับเป็นโอกาสการทำบุญให้ทานที่เอื้ออานิสงฆ์หลายรูปแบบ ตามกำลังศรัทธาผู้ของถวายทาน

ประเพณีกินสลาก

ทานสลากภัต หรือกินสลากหรือทานก๋วยสลาก เป็นประเพณีเก่าแก่ที่มีมาตั้งแต่พุทธกาล เรื่องมีอยู่ว่า ขณะที่พระพุทธเจ้าประทับ ณ พระเชตะวันมหาวิหารนั้น วันหนึ่งนางกุมารีได้อุ้มลูกชายวิงหนินางยักษ์ผู้มีผิวเวรต่อกันหลายชาติ แล้วติดตามจะทำร้ายลูกชายของนาง นางเห็นจวนตัวจะวิงหนีไปที่อื่นไม่ได้จึงวิ่งเข้าไปในเขตวัน ไปพึ่งพระพุทธเจ้า ขณะที่พระพุทธองค์ทรงแสดงธรรม พระองค์ทรงตรัสสอนไม่ให้จองเวรต่อกัน นางทั้งสองเห็นชอบซุ่ดี นางยักษ์นิรับศีล ๕ แล้วกราบทูลพระพุทธองค์ว่านางไม่รู้อะไรเพราะนางรักษาศีลแล้ว ฝ่ายนางกุมารีเห็นดังนั้นจึงอาสาพานางยักษ์นิไปอุปการะ นางยักษ์นิจึงตอบแทนอุปการคุณแก่นางกุมารีและยังบอกแก่ประชาชนทั่วไปจนร่ำรวย เพื่อตอบแทนคุณนางยักษ์นิคนเหล่านั้นจึงพากันเอาเครื่องอุปโภค บริโภค อาหารการกิน เครื่องใช้มามอบให้นางเป็นอันมากจนเหลือใช้ นางจึงมาทำเป็นสลากภัต โดยให้พระสงฆ์ทำการจับสลากอุปโลกปกรณ์คือของที่ถวายมีทั้งราคาแพง ราคาแพง พระสงฆ์องค์ใดได้ของมีค่าน้อยก็อย่าเสียใจให้ถือว่าเป็นโชคดีของตนไม่ตี

ประเพณีทำบุญทานก๋วยสลากหรือกินสลากของชาวเหนือ นับเป็นประเพณีทำบุญกลางบ้านที่ยิ่งใหญ่ และสำคัญยังเป็นเอกลักษณ์ของท้องถิ่นจนถึงทุกวันนี้เป็นประเพณีที่ดั้งเดิมที่จะได้ช่วยกันรักษาและอนุรักษ์ไว้ เป็นประเพณีที่มีคติธรรมมาจากศาสนาพุทธที่มีแก่นสารที่สำคัญ คือเป็นการสั่งสอนใจคนให้รู้จักบาปบุญคุณโทษสอนให้สร้างคุณในชาตินี้เพื่อผลบุญในชาติหน้าสอนให้ลูกหลานมีความกตัญญูทุกเวทีต่อพ่อแม่ปู่ย่าตายายผู้ล่วงลับไปแล้วด้วยการทานก๋วยสลากเองเมื่อถึงแก่กรรมแล้ว

ก่อนพิธี ๑ วัน เรียกว่าวันดาสลาก ผู้หญิงจะจัดเตรียมสิ่งของปัจจัยเครื่องไทยทานเพื่อบรรจุในถ้วย (ตะกร้าไม้ไผ่) ซึ่งผู้ชายสานเตรียมไว้ด้านหน้าถ้วยสลากจะมี “เส้นสลาก” หรือข้อความจารึกชื่อผู้ถวายพร้อมระบุด้วยว่า เพื่ออะไรสำหรับผู้ใด ในวันตานสลาก พระภิกษุตามวัดต่างๆจะได้รับนิมนต์ให้มาร่วมกับการถวายทาน ชาวบ้านที่เป็นที่เป็นศรีทธาวัตก็จะนำถ้วยสลากด้วยกรรมกรวัดมีหน้าที่จัดเตรียมสลากอีกชุดหนึ่งเท่ากับจำนวนสลากที่ชาวบ้านจะถวาย เมื่อถึงเวลาก็นิมนต์พระสงฆ์ที่มาร่วมพิธีทุกรูปจับสลากได้เบอร์ใดก็จะออกเดินค้นหาต้นสลากที่วางไว้ เมื่อพบแล้วชาวบ้านก็จะถวายทานต้นสลาก หรือบางทีพระสงฆ์ก็อาจอ่านชื่อศรีทธาตามเส้นสลากเพื่อเรียกให้ศรีทธานำเอาถ้วยสลากไปถวาย พระสงฆ์จะให้พรเป็นอันเสร็จพิธี

ทางคติธรรม การตานถ้วยสลาก จะสอนใจพระสงฆ์และสามเณรมิให้ยึดติดในลาภสักการะรู้จักการตัดกิเลสและหลักการทำบุญตานถ้วยสลากนั้นเป็นวิธีการปฏิบัติธรรมอย่างหนึ่ง คือ การบริจาคด้วยความบริสุทธิ์ใจ รู้จักเสียสละเพื่อส่วนรวมไม่เห็นแก่ตัว ไม่ยึดมั่นถือมั่นในลาภ ยศ สุข สรรเสริญ นอกจากนี้ยังแสดงถึงพลังความสามัคคีของชาวบ้านที่ร่วมมือร่วมใจกันทำบุญกุศลโดยพร้อมหน้ากัน

สภาพทางสังคม

๑) การศึกษา

๑. โรงเรียนประถมศึกษา	จำนวน	๑	แห่ง
๒. โรงเรียนมัธยมศึกษา	จำนวน	๑	แห่ง
๓. ที่อ่านหนังสือพิมพ์ประจำหมู่บ้าน	จำนวน	๑๒	แห่ง
๔. ศูนย์พัฒนาเด็กเล็ก	จำนวน	๑	แห่ง
๕. โรงเรียนอนุบาล	จำนวน	๔	แห่ง
๖. สำนักงานเขตพื้นที่การศึกษา	จำนวน	๑	แห่ง

๒) สถาบันและองค์กรทางศาสนา

๑. วัด/สำนักสงฆ์	จำนวน	๙	แห่ง ประกอบด้วย
๑.๑. วัดสระฉันทิณต์ หมู่ ๑ บ้านหนองอาบช้าง			
๑.๒. วัดศรีชมพู หมู่ ๒ บ้านป่าตั่ว			
๑.๓. วัดสันโป่ง หมู่ ๓ บ้านสันโป่ง			
๑.๔. วัดโพธินิมิต หมู่ ๔ บ้านวังหมุ่น			
๑.๕. วัดกุ่มภประดิษฐ์ หมู่ ๖ บ้านหมู่			
๑.๖. วัดมณีประดิษฐ์ หมู่ ๗ บ้านร้องเกิด			
๑.๗. วัดนันทาราม หมู่ ๘ บ้านใหม่			
๑.๘. วัดสุวรรณवास หมู่ ๙ บ้านดง			
๑.๙. วัดพระธาตุจอมแดง หมู่ ๑๑ บ้านใหม่จอมแดง			
๒. โบสถ์	จำนวน	๑	แห่ง
๓. ป้อมยามตำรวจตำบลสันโป่ง	จำนวน	๑	แห่ง

๓) การสาธารณสุข

๑. โรงพยาบาลส่งเสริมสุขภาพประจำตำบล	จำนวน	๑	แห่ง
๒. ศูนย์ฟื้นฟู	จำนวน	๑	แห่ง
๓. อสม. ในตำบลสันโป่ง ๑๑ หมู่บ้าน	จำนวน	๑๗๕	คน

การบริการพื้นฐาน

๑) การคมนาคม การติดต่อระหว่างอำเภอและตำบลใกล้เคียง ใช้ทางหลวงแผ่นดินหมายเลข ๑๐๗ (เชียงใหม่ - ฝาง) และถนน รพช. และถนนเชื่อมระหว่าง หมู่บ้าน - ตำบล ส่วนใหญ่เป็นถนนคอนกรีตเสริมเหล็กและถนนแอสฟัลท์ติกคอนกรีต ซึ่งสร้างจากงบประมาณของเทศบาลและงบอุดหนุนเฉพาะกิจจากกรมส่งเสริมการปกครองท้องถิ่น

๒) การโทรคมนาคม

๑. หอกระจายข่าว/เสียงตามสายทุกหมู่บ้าน	จำนวน	๑๑	แห่ง
๒. งานประชาสัมพันธ์เสียงตามสายเทศบาลตำบลสันโป่ง	จำนวน	๑	แห่ง

๓) การไฟฟ้า

ในตำบลสันโป่งทุกหมู่บ้านมีไฟฟ้าใช้อย่างทั่วถึง

๔) แหล่งน้ำธรรมชาติ

๑. ลำน้ำ, ลำห้วย	จำนวน	๑	แห่ง
๒. บึง, หนองและอื่น ๆ	จำนวน	๓	แห่ง

๕) แหล่งน้ำที่สร้างขึ้น

๑. ระบบประปาหมู่บ้าน	จำนวน	๑๑	แห่ง
----------------------	-------	----	------

การเมือง/การปกครอง

๑. การเมือง การปกครอง

ตำบลสันโป่งแบ่งเขตการปกครองเป็น ๒ เขตเลือกตั้ง มีจำนวน ๑๑ หมู่บ้าน เป็นการปกครองในระบอบประชาธิปไตย และการปกครองตามระบบของทางราชการ คือ มีนายกเทศมนตรี ซึ่งปัจจุบันได้แก่ พันตำรวจตรีศุภวัฒน์ สุพันธ์ กำนันประจำตำบลสันโป่ง นายเดชาวัต เอสันเทียะ และผู้นำแต่ละหมู่บ้านอีก ๑๐ หมู่บ้าน ซึ่งเป็นการปกครองตนเองพึ่งพาอาศัยกันและกัน มีส่วนร่วมในการปกครองแต่ละพื้นที่

๒. การเลือกตั้ง

◆ แบ่งเขตการเลือกตั้งตามจำนวนหมู่บ้าน

ตำบลสันโป่งแบ่งเขตการเลือกตั้งเป็น ๑๔ หน่วย ได้แก่

- หน่วยที่ ๑, ๒ หมู่ที่ ๑ บ้านหนองอาบช้าง วัดสระฉัทธัมภ์
- หน่วยที่ ๓, ๔ หมู่ที่ ๒ บ้านป่าตั่ว วัดศรีชมพู
- หน่วยที่ ๕ หมู่ที่ ๓ บ้านสันโป่ง ศาลา SML
- หน่วยที่ ๖ หมู่ที่ ๔ บ้านวังหมุ่น ศาลา SML
- หน่วยที่ ๗ หมู่ที่ ๕ บ้านดง ศาลา SML
- หน่วยที่ ๘, ๙ หมู่ที่ ๖ บ้านหม้อ วัดกุ่มภประดิษฐ์

- หน่วยที่ ๑๐ หมู่ที่ ๗ บ้านร้องเกิด ศาลากองทุนหมู่บ้าน
- หน่วยที่ ๑๑ หมู่ที่ ๘ บ้านใหม่ ศาลาอเนกประสงค์ (หน้าวัดนันทาราม)
- หน่วยที่ ๑๒ หมู่ที่ ๙ บ้านดงเหนือ ศาลา SML
- หน่วยที่ ๑๓ หมู่ที่ ๑๐ บ้านน้ำหลง ศาลา SML
- หน่วยที่ ๑๔ หมู่ที่ ๑๑ บ้านใหม่จอมแดง ศาลาหมู่บ้าน

โครงสร้างและกระบวนการบริหารงานบุคคล

ด้านการเมืองการบริหาร

เทศบาลตำบลสันโป่ง ได้แบ่งส่วนการบริหารออกเป็น ๕ หน่วยงาน เพื่อให้การบริหารงานเป็นไปอย่างมีประสิทธิภาพ คล่องตัว รายละเอียด ดังนี้

๑. สำนักปลัดเทศบาล
๒. กองคลัง
๓. กองช่าง
๔. กองการศึกษา
๕. กองสาธารณสุขและสิ่งแวดล้อม

โดยมีจำนวนพนักงานเทศบาล	๓๗	คนแยกเป็น
ข้าราชการประจำ	๒๔	คน
ลูกจ้างประจำ	๑	คน
พนักงานจ้างตามภารกิจ	๘	คน
พนักงานจ้างทั่วไป	๘	คน
พนักงานจ้างเหมารายวัน	๑๗	คน

โครงสร้างและอำนาจหน้าที่ของเทศบาลตำบลสันโป่ง

โครงสร้างการบริหาร

การจัดโครงสร้างการบริหารของเทศบาลตำบลสันโป่ง ประกอบด้วย

สภาเทศบาลตำบลสันโป่ง ประกอบประธานสภาเทศบาล รองประธานสภาเทศบาล เลขานุการสภาเทศบาล และสมาชิกสภาเทศบาล รวมทั้งหมด ๑๒ คน ๒ เขตเลือกตั้ง มีหน้าที่เป็นฝ่ายนิติบัญญัติและควบคุมดูแลการบริหารงานของฝ่ายบริหารให้เป็นไปตามนโยบาย ดำรงตำแหน่งคราวละ ๔ ปี

คณะผู้บริหารเทศบาลตำบลสันโป่ง ประกอบด้วย นายกเทศมนตรี รองนายกเทศมนตรี ๒ คน เลขานุการนายกเทศมนตรี ๑ คน ที่ปรึกษานายกเทศมนตรี ๑ คน รวมทั้งหมด ๕ คน มีหน้าที่บริหารกิจการของเทศบาลตำบล ให้เป็นไปตามระเบียบแบบแผนของทางราชการและสอดคล้องกับความต้องการของท้องถิ่น นอกจากนั้นยังประกอบด้วยพนักงานเทศบาลตำบล ลูกจ้างประจำและพนักงานจ้าง เป็นผู้ปฏิบัติราชการเพื่อสนองนโยบายฝ่ายการเมืองที่กำหนดไว้เป็นแผนงาน / โครงการ และปฏิบัติงานตามระเบียบปฏิบัติ ของทางราชการสนองนโยบายของรัฐบาล โดยมีปลัดเทศบาลเป็นผู้บังคับบัญชา และรับผิดชอบในการควบคุมดูแลการดำเนินงานของเทศบาลตำบลให้เกิดประโยชน์สูงสุดและถูกต้องตามระเบียบกฎหมายต่าง ๆ

แผนผังเทศบาลตำบลสันโป่ง

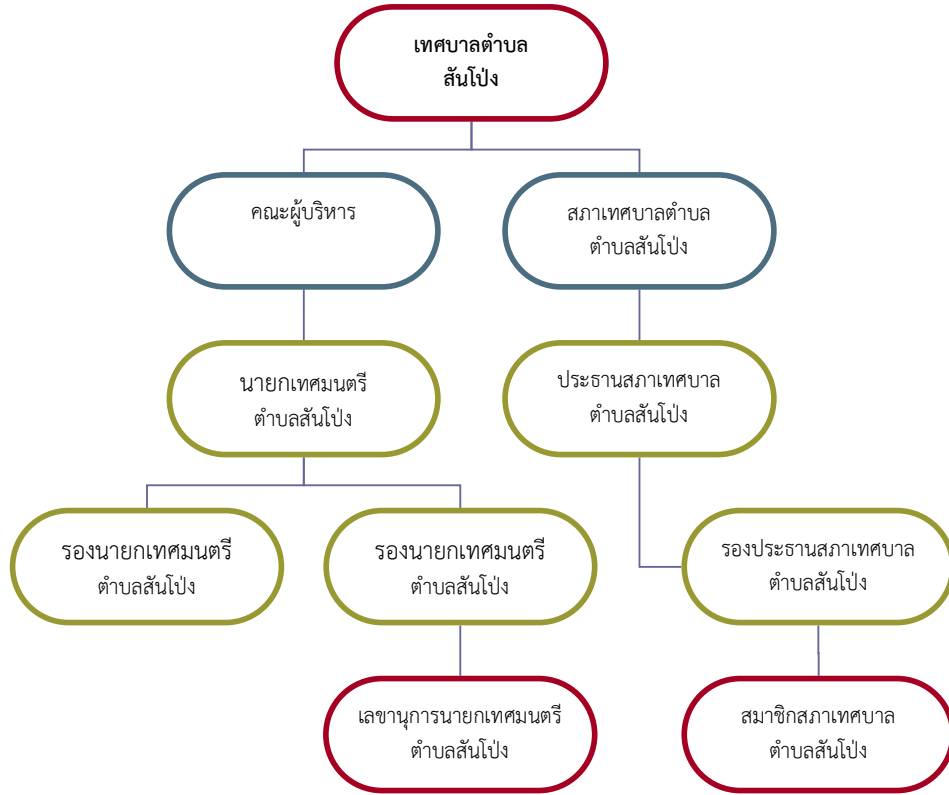

ส่วนที่ ๓
แผนส่งเสริมการท่องเที่ยวเทศบาลตำบลสันโป่ง
อำเภอแมริม จังหวัดเชียงใหม่
ประจำปีงบประมาณ ๒๕๕๙ - ๒๕๖๑

กิจกรรม	ระยะเวลา	สถานที่ดำเนินการ	หมายเหตุ
๑. กิจกรรมงานประเพณีสงกรานต์	เม.ย. ๖๐	เทศบาลตำบลสันโป่ง	
๒. โครงการส่งเสริมพระพุทธศาสนา	ตลอดทั้งปี	พื้นที่ตำบลสันโป่ง	
๓. โครงการทำบุญ ๙ วันวิสาขบูชา	ช่วงเข้าพรรษา	วัดในพื้นที่ ต.สันโป่ง ๙ วัด	
๔. กิจกรรมแห่เทียนเข้าพรรษา	ก.ค. ๖๐	เทศบาลตำบลสันโป่ง	
๖. โครงการส่งเสริมพระพุทธศาสนา	ตลอดทั้งปี	วัดพุทธเคียน	
๗. ส่งเสริมกิจกรรมการท่องเที่ยวใน เขตพื้นที่ -ท่องเที่ยวเชิงเกษตร -ท่องเที่ยวเชิงวัฒนธรรม	ตลอดทั้งปี	พื้นที่ตำบลสันโป่ง	
๘. โครงการหมู่บ้านรักษาศิล ๕	ตลอดทั้งปี	วัดกุ่มภประดิษฐ์	